（第二版）　（明治卅一年五月九日第三種郵便物認可）　昭和十三年十一月二十四日（木曜日）　臺灣日日新報　第一万三千八百九十六號　（一）

臺灣新民報 夕刊

十一月二十三日

定価一個一錢一部二錢

発行所　臺北市榮町四丁目十番地　佐々木寿
臺北市榮町四丁目十番地　臺灣日日新報社
基隆市明治町一丁目　基隆支局
臺中市寿町二丁目　臺中支局
臺南市錦町一丁目　臺南支局
花蓮港街入船町　花蓮港支局
大阪市西區阿波座上通一丁目（ユタカビル内）　大阪支局
東京市京橋區銀座三丁目　東京支局

優良 當牌愛顧 國産 ユタカソース

宿遷の敵を殲滅
城内を完全掃蕩
北支の討匪順調

【徐州二十二日發同盟】徐州軍南方殲滅戰續行中の北川、草見、藤原、王田各部隊は睢寧附近掃蕩後直にその東北方宿遷を攻略し廿一日夜半を期して宿遷城内に突入、午前七時同城東部隊の一部は北方地區より、また快速部隊は睢寧に進出し二手の敵を擊滅、午前十一時四十五分交通の要衝に陣地を占領した

【北京二十二日發同盟】當地に還した情報に依れば敗走の北支蒙疆軍は概ね左の如し

一、石川部隊は二十日曹塊を出發、同地西方約八粁の盆口出附近で第七路軍第一師獨立旅團長張遵文以下四百三十五名の敵を殲滅、百餘

一、騎討獨隊は二十日三義集附近で殘敵の約七百の匪團を攻撃し大打撃を與へた、敵の遺棄死體二百、我方損害死一名、負傷六名

日軍掃蕩隊は同日同地西南方約十粁の孟莊附近で約百名の匪團を武裝解除した、押收兵器小銃五百二挺、擊斃八十七、擊傷八十七、小銃彈約五千七百發

許昌に遊撃隊集結

【漢口二十二日發同盟】當地に還した情報に依れば敗走の北支蒙疆軍は概ね左の如し

一、石川部隊は二十日曹塊を出發、同地西方約八粁の盆口出附近で第七路軍第一師獨立旅團長張遵文以下四百三十五名の敵を殲滅、百餘

日軍掃蕩隊は同日同地西南方約十粁の孟莊附近で約百名の匪團を武裝解除した、押收兵器小銃五百二挺、擊斃八十七、擊傷八十七、小銃彈約五千七百發

一、騎討獨隊は二十日三義集附近で殘敵の約七百の匪團を攻撃し大打撃を與へた、敵の遺棄死體二百、我方損害死一名、負傷六名

北支の討匪順調

【北京二十二日發同盟】當地に還した情報に依れば敗走の北支蒙疆軍は概ね左の如し

一、石川部隊は二十日曹塊を出發、同地西方約八粁の盆口出附近で第七路軍第一師獨立旅團長張遵文以下四百三十五名の敵を殲滅、百餘

日軍掃蕩隊は同日同地西南方約十粁の孟莊附近で約百名の匪團を武裝解除した、押收兵器小銃五百二挺、擊斃八十七、擊傷八十七、小銃彈約五千七百發

一、騎討獨隊は二十日三義集附近で殘敵の約七百の匪團を攻撃し大打撃を與へた、敵の遺棄死體二百、我方損害死一名、負傷六名

許昌に遊撃隊集結

【漢口二十二日發同盟】當地に還した情報に依れば敗走の北支蒙疆軍は概ね左の如し

一、石川部隊は二十日曹塊を出發、同地西方約八粁の盆口出附近で第七路軍第一師獨立旅團長張遵文以下四百三十五名の敵を殲滅、百餘

日軍掃蕩隊は同日同地西南方約十粁の孟莊附近で約百名の匪團を武裝解除した、押收兵器小銃五百二挺、擊斃八十七、擊傷八十七、小銃彈約五千七百發

一、騎討獨隊は二十日三義集附近で殘敵の約七百の匪團を攻撃し大打撃を與へた、敵の遺棄死體二百、我方損害死一名、負傷六名

北支、蒙疆の代表來朝

二十一日から開催された第一回北支蒙疆時政對代表會議に出席の北支蒙疆代表一行は十九日午後三時二十五分着奉天驛に入着した（寫眞は會議出席者と握手する張代表）

ユ國攝政殿下倫敦を御訪問

【ロンドン二十一日發同盟】ルーマニア國王カロル二世の英國御訪問に引續きユーゴースラヴィア攝政パウル殿下にはオルガ妃殿下を御同伴、二十一日午後三時半ロンドンに到着遊ばされた

梁院長離京

盛大な見送裡に

【東京二十二日發同盟】去る十五日、會議出席のため渡滿した梁鴻志行政院長は、十日夜奉天驛發列車で歸京の途に就いた、二十一日午後一時半歸京驛着列車で歸任の途に就いた、二十二日午前九時半歸京驛着列車で歸任の途に就いた

我が在歐大公使
ベルリンで會議
白鳥大使着歐の上

【東京二十二日發同盟】白鳥新駐獨大使は二十二日午後一時半歸京驛着列車で歸任の途に就いた、二十四日神戸出帆の高砂丸で渡歐、十二月二十九日ローマ着の豫定で、同大使は着歐の上はベルリンに赴任大公使として池田興亞局長、有田外相を始め本日、石黒陸軍大臣代理、小森、村瀬兩陸軍次官、松島海軍次官、澤田外務次官、堀内外務貿易局長、寺崎商工省貿易局長、其他關係官民多數參會の下に午後一時半から約一時間に亘り懇談會を開催した

嚴かに新嘗祭
臺灣神社、建功神社に
幣帛供進使が參向

秩父宮、高松宮兩殿下には午前九時から嚴かに新嘗祭の御儀を執り行はせられた、小林總督は幣帛供進使として午前八時半に總督官邸を出發、隨員中村秘書官、岡谷社會課長を隨へて參向、總督は午前九時半參向、官民多數參列の下に齋行された、臺灣神社では

敵六十箇師と交戰

遺棄死體は實に三萬五千名

○○部隊武漢攻略の戰果

【武昌にて一瀬特派員發電】瑞昌、大冶の各要衝を陷れ德安に武○○部隊は湖北作戰開始以來約六ケ月に亙り長江に沿ふ約二百里の地域を突破し安陸、孝昌、九江、泥汝等地の激流（民船に身を託して敵前上陸を決行し敵と連絡を果せる敵前上陸なる決死隊……昭和十三年九月二十七日我部隊が富池口に在つて日夜萬全の策に腐心作戰中○○隊副官某中尉）（當時少尉）

長江の濁流を泳ぎ
溯江艦隊と連絡

石本部隊八勇士の決死隊

【武昌にて一瀬特派員發電】瑞昌、大冶の各要衝を陷れ德安に武○○部隊は湖北作戰開始以來約六ケ月に亙り長江に沿ふ約二百里の地域を突破し安陸、孝昌、九江、泥汝等地の激流（民船に身を託して敵前上陸を決行し敵と連絡を果せる敵前上陸なる決死隊……昭和十三年九月二十七日我部隊が富池口に在つて日夜萬全の策に腐心作戰中○○隊副官某中尉）（當時少尉）

はじめ敵艦の砲撃により敵より押收せる日章旗及び富池口要塞

秘密 地圖を指揮に渡すとともに、直ちに武昌上流に上陸せる敵艦隊を襲撃中の○○部隊○○地點を攻撃すべく發進のため十七名を

明治、同日十三時七分發の○○本部を出發し江岸づたひに前進した途中思はざる敵の抵抗に於て地點八個を發見したので敵艦の危險をも考慮しこれを擊滅とし、不發地點には擊滅し十七時半近郊

く目的地點に到着したこれからの下流江岸は敵水と山嶽のため前進不可能で、地點の擊滅作業に思はざる時間をとられ既に日沒も迫つて來た、殿山山脈に登つた一同は、かねて用意してゐた日章旗を一齊に振りかざし

武穴 陥落の武昌に連絡をとらんと、武艦との距離約一里餘接近して空しく塗に陥る湖流の彼方に傾いた「土民舟に乘り江上を流して武艦に連絡をとるとより外に道はない」と、部隊左岸突破を決め、十九時頃右岸三百の敵目動小銃並武艦めがけて銃火を浴び、武艦よりも機關銃をもつてこれに應戰、敵艦江上に水煙りを揚げて水雷突艦が展開された

繫留 されてある土民舟の纜綱に向つた、舟は十數隻多く餌筆で繫留され、しかもその數○○部隊の決死隊員

陸軍歩兵伍長　川越　進
同　一等兵　永野　稻俊
同　一等兵　町田　政治
同　一等兵　柴田　友房
同　一等兵　本田　勝記
同　一等兵　大友清乙助
同　一等兵　前田　種彦
同　一等兵　坂本　弘重

は敵艦との命により敵より押收せる日章旗及び富池口要塞

秘密 地圖を指揮に渡すとともに、直ちに武昌上流に上陸せる敵艦隊を襲撃中の○○部隊○○地點を攻撃すべく發進のため十七名を

明治、同日十三時七分發の○○本部を出發し江岸づたひに前進した途中思はざる敵の抵抗に於て地點八個を發見したので敵艦の危險をも考慮しこれを擊滅とし、不發地點には擊滅し十七時半近郊

く目的地點に到着したこれからの下流江岸は敵水と山嶽のため前進不可能で、地點の擊滅作業に思はざる時間をとられ既に日沒も迫つて來た、殿山山脈に登つた一同は、かねて用意してゐた日章旗を一齊に振りかざし

武穴 陥落の武昌に連絡をとらんと、武艦との距離約一里餘接近して空しく塗に陥る湖流の彼方に傾いた「土民舟に乘り江上を流して武艦に連絡をとるとより外に道はない」と、部隊左岸突破を決め、十九時頃右岸三百の敵目動小銃並武艦めがけて銃火を浴び、武艦よりも機關銃をもつてこれに應戰、敵艦江上に水煙りを揚げて水雷突艦が展開された

繫留 されてある土民舟の纜綱に向つた、舟は十數隻多く餌筆で繫留され、しかもその數○○部隊の決死隊員

陸軍歩兵伍長　川越　進
同　一等兵　永野　稻俊
同　一等兵　町田　政治
同　一等兵　柴田　友房
同　一等兵　本田　勝記
同　一等兵　大友清乙助
同　一等兵　前田　種彦
同　一等兵　坂本　弘重

かうなれば湖水を利用して出撃するのが最も安全だ、かくして直ちに準備が開始され、陥水の心得ある本田勝記、大友清乙助、前田種彦、坂本弘重の四名は湖水約二百米附近に

繫留 されてある土民舟の纜綱に向つた、舟は十數隻多く餌筆で繫留され、しかもその數○○部隊の決死隊員

陸軍歩兵伍長　川越　進
同　一等兵　永野　稻俊
同　一等兵　町田　政治
同　一等兵　柴田　友房
同　一等兵　本田　勝記
同　一等兵　大友清乙助
同　一等兵　前田　種彦
同　一等兵　坂本　弘重

かうなれば湖水を利用して出撃するのが最も安全だ、かくして直ちに準備が開始され、陥水の心得ある本田勝記、大友清乙助、前田種彦、坂本弘重の四名は湖水約二百米附近に

陸海軍の將兵にも
音樂教育を徹底

聽覺によつて近代戰術

【東京二十二日發本社特電】凡そ日本の軍人からは縁遠いものとされてゐた音樂が突然部内に流れ込み陸海軍將兵がピアノを叩きながら非常時下の戰線の緊張を緩めようとしてゐる、之は我

全國 小學校の音樂教育に一大革命を齎らしつつある紀元二千六百年の國民儀禮の後奏子支部長の式辭ありて散會を宣言して後婦人のけたたましい聲が代つた、陥水少將の祝辭の後會場を公會堂大廣間に移し赤飯を喫しつゝ……」と聞する氏が「酒石の如く……」と聞する氏が「酒石の如く……」と聞する氏が「酒石の如く

家庭と婦人

偏食と日光の不足が都會人の體位をさげる

田園の農夫は何故健康か

日常の食物について、何でもないことのやうで、しかも、却々影響のある事柄が少くありません。それに、天の惠みである日光を十分に浴びてゐるために、所に依つては川魚位しか食べなくても、ガキタミンAは立派に吸收され、腦營養素、殊に青いものは、ガキタミンBを多分に供給し、骨まで食べる川魚はガキタミンCを補給することになります

×

今日、殊に都會人の常食についていへば、動物性蛋白質の過剩、ビタミンB、Eの缺乏、それに不規則な日常生活が如何に多くの人を病に陷してゐるか驚ぜられるのです。殊に、大都會に住む若い人達が偏食を續けて榮養を偏み更に衛生學を研究してゐる人の唱へるところであります

また、榮養學に於ける常識の缺如が多いのも都會人であつて、これが榮養の缺陷であるとの認識や、最近以外の學者に依つて唱へ論じられてゐるのであります、或る學者の研究に依ると、最近十年間に於ける都會地に於ける榮養の惡化は實に著しいものがあり、これが改善を圖らうといふことは、食物の問題であるとともに、都會人を多く農村へ歸すことにもなつたならば、この榮養は相當に當らなければなりません。

×

更にビタミンAについておもしろいことは、如何にビタミンAを多量にとつても、日光に當らなかつたならば、この榮養は體内に殆ど蓄積されてしまふのです。田園に於て働く農夫は都會人のやうに

ミス・ヨーロツパ選び(九)　お人形のやうな蓉百嬢、可愛嬢、山梨次明を誇るスイスが選出したマイタ・ブリユン嬢

ほどの間に大都會地に於ける榮養の惡化を防ぐ爲には本社の組合員のみで千二百名を擁して榮養士を置いてゐるのであります。

小兒たちの呼吸器病顯著

東京女子醫專の調査

心を持つ必要があらう

東京女子醫專榮養科に於ては昨年夏季に榮養改善指導期間を設けて、榮養士を置いてゐるが、この程右期間中に於ける兒童について調査の結果を纏めたが、それによると、榮養の不良なものに呼吸器病の罹病率が多いことが明かとなつてゐる。

次に、同校醫務の數字を基礎として、それに、註釋を加へて見ようと

近頃、各家庭にかけても、注意されて來たのは、榮養學の發達に及ぼされたバスや電車に乘つてつり革にぶら下つた手を上げ下げしても腕の發育を見ないためです。

身長はお辭儀をしても腕は縮まらず、體重は無くても腕は縮まらず、布団一枚に縮む。

次に胸圍は、ふくらませても、へこませても、差異を見ないためです。

これは人によつて實が不可能です。

非常時の改良着　優美な新案キモノ

安價で、しかも活動的です

小幡惠美子

非常時下に銃後を護る女性が、長くひるがへる長袖で重いお荷物をとりまとめ、バターを塗つた麵につぶしたり、或は煮たものをカスタード・プッチングといふ風に、手と水とをまぜて攪拌して燒つたもの、クリームのやうな感じがする、色がきいので、これをご自身の魚料理や獸肉料理にかけるソースとして用ひる、大體これは面白いままでかけるものとしてある

【カスタード】玉子と牛乳と砂糖とをまぜ、バターを塗つた器につめて燒いたり、或は煮たものをカスタード・プッチングといふのが正しい、これをよく食後に供される

【カリフラワー】我國では花キャベツ、花野菜とも稱してゐる、フランス閨ではソウィフルールといふ、寒くなると八百屋の店にも並びはじめるが、これは調べておいて適當に切つて、スキの料理やその他肉料理のつけ合せなどに用ひられる、或はホワイト・ソースで和へて燒し燒にした各種のグラタン料理のお料理ともなる

【グリル】これを意味として何々グリルと稱する一品料理店もあるが、フランス閨ならばグリイエである、炭の直火で燒いたり、燒つたりする料理のことであるが、それが轉じて、一品料理屋の意味、もしくは、お好み料理を供する小食堂の意にも用ひられてゐる、よく、ホテルのグリルたどといふ言葉を聞くまた近頃では洋食屋の意にも用ひられる

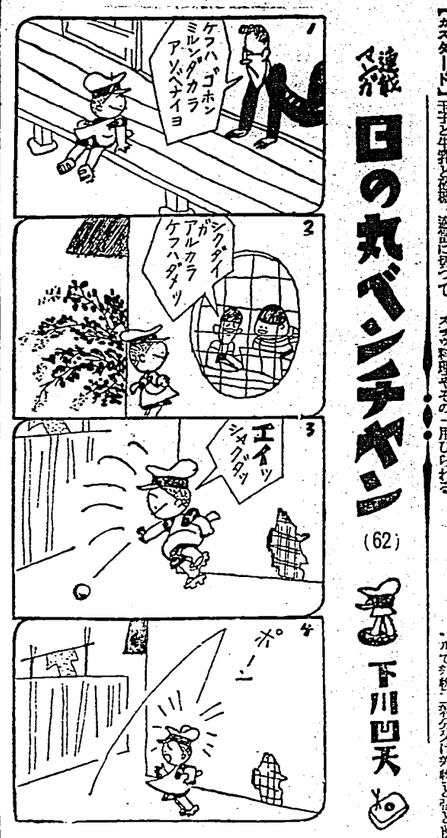

連載マンガ　日の丸ベンチャン　(62)　下川四天

新食味辭典

近代人の常識　(三)

縫ひ方　お袖を半袖として袖口にゴム紐を通して縮めます。これはバスや電車に乘つてつり革にぶら下つた手を上げ下げしても腕の發育を見ないためです。

身長はお辭儀をしても腕は縮まらず、體重は無くても腕は縮まらず、布団一枚に縮む。

次に胸圍は、ふくらませても、へこませても、差異を見ないためです。

これは人によつて實が不可能です。

【裁ち方】

忘れて命拾ひ

◇家庭寸話◇

隣り山の人々が物忘れしたことで、間接自分たちの命拾ひをしてゐるかわからない

イギリスのバーウィックシアのアイマウスに住むジェームス・バーソンは、彼の盛齡の一方を結ぶことを忘れなかつたならば、彼は今日無用に生きてはゐなかつたであらう

彼が歸つてみたトロール船の甲板を歩いてゐた時、彼の足に纏出してゐる綱が絡つき彼は水中に落ちた、ところが結んでなかつた爲が脫げて彼は自由になり助かつたといふのである

ナルホド二篇

家◇庭◇小◇話◇

先生「時計を、皆の中に一番大切の寶は何でせうか？」

△

生徒「それは時計です」

★「妻のハス、とてもく妻のものを作つてくれまして」

◇「まあ、それは……」

★「だつて、クリーニング屋さんですもの……」

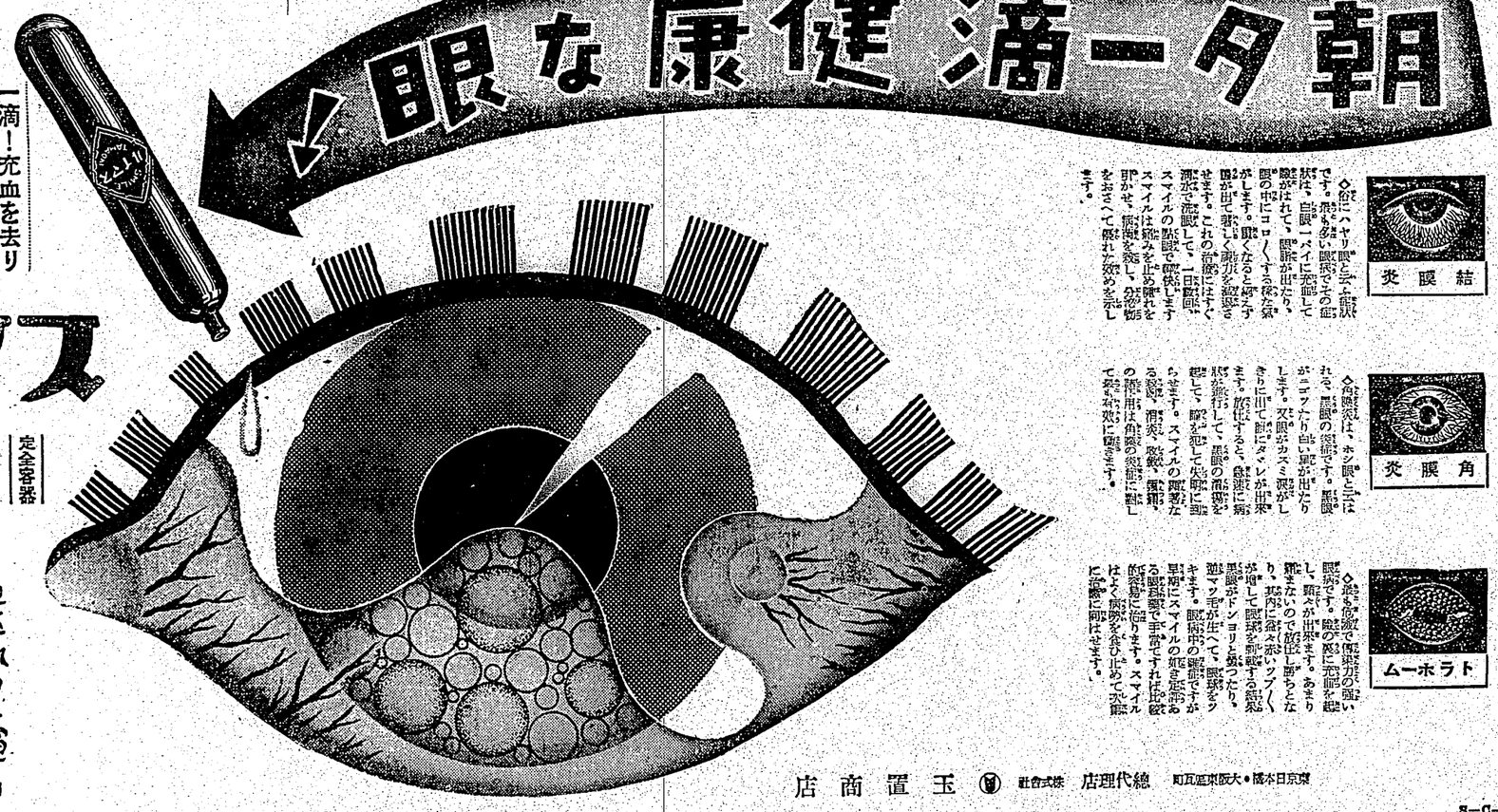

品準標の級高最的界世たへ具に共實名

齒石ワスミ〇

開花三世相

村松梢風作
中一彌畫

(41)

大輿（五）

まだ門外には日が暮れ切らないけれども、門内の中は緑の燭台の灯がきら〳〵と照らしてゐる。

緑子の部屋を一と通覗いて、見廻る女中の脇に流れてゐるのは時雨蛤であつた。今年二十の此の若い娘は活潑の人でなくては持つてゐない嬌艶と優美さを備へてゐるが、可成り貧窮家らしい其の姿に何処となく疲れが見え、美しいその中には一種の神経質な影が宿つて見える。それは見様によると母子何物かの切迫にでも悩まされてゐるやうな不安な感じでもある。

水色の綺子に白羽二重の下着を襲ね、黒の太い帯の付いた、同じ水色の綺子の羽織をそてゐる。

其の後には十三四歳の女の小姓がお守刀を捧げて人形のやうに跪いてゐる。

「上様、ちとお寛ね遊ばしてはいかがでございます」

敏捷はさう云つて酒が嗜れた処に盃を差して作つた銚子の首を傾へ盃へ酌つてゐる酌取りの腰元に眼配せした。腰元が銚子を持つて立たうとすると

「いや、もう酒は飲み度くないぞと殿様が云つた。

「上様は近頃ちつとも召しらなくおなり遊ばしました」

「うん、なぜか酒が旨くない」

「盃をお過し遊ばすのはお躰にお障でございますが、此のせつのやうに御心配のおありの時は少しは召し上る方がお薬でございますも。御心配事と申せば、今日も京都から早打が到来したとか、矢張り長州の一件でござりますか」

「さうぢや、毛利がいよ〳〵兵を起すとの報ぢや。今度は余程によると戦になるかも知れぬ」

「ほんに憎い事は毛利でございます本家御ノ原の時うち亡ぼして了へば宜かつたものを、御情がなまじお領を掛けられて毛利の家をお継しなされたのが、今日となつてお家の害となつたのでござります。併したかが防長二州の毛利風情、幕府の御威勢をもつて打ち亡ぼさ

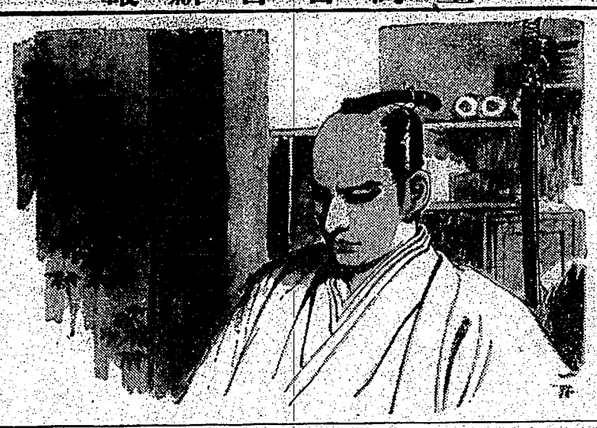

てゐる。

「上様、何をお考へ遊ばしてゐるかがでございます」

「うん、毛利の事ぢや。今度は余程によると戦になるかも知れぬ」

「ほんに憎い事は毛利でございます本家御ノ原の時うち亡ぼして了へば宜かつたものを、御情がなまじお領を掛けられて毛利の家をお継しなされたのが、今日となつてお家の害となつたのでござります。併したかが防長二州の毛利風情、幕府の御威勢をもつて打ち亡ぼさ

川家に関向ふ者があらうとは存じられませぬ。差は、一橋卿や、越前家を始め、若国家が残りに優柔不断なのが関係してなりませぬ。幕府の力で日本のことが自由にならぬ訳はございません。此ぢをほ遣出に大に馬力をかけます」

今秋の大當り洋畫

秋のアメリカ映画はどんなものが当つたか、九月の統計での大当り映画は左の通りで、この四「地上の楽園」は八月に次いで第二ケ月続けて首位を占め「マリイ・アントネット」は封切後十数週の興収を行つた後で当日され「アルジアス」は「戦場」と同一原作なので興味がもたれてゐる

第一位（地上の楽園）二十世紀フオックス映画ヘンリイ・キング監督タイロン・パワー、アリス・フエイ主演、第二位「アルジアス」ウオルター・ウエンジヤー作品、ジョン・ロムウエル監督、シヤルル・ボワイエ主演

第三位四人の娘（ワーナー映画マイケル・カーティス監督レーン姉妹主演、第四位「マリイアントアネット」メトロ映画W・S・ヴアンダイク監督ノーマ・シアラー、タイコン・パワー主演、第五位少年の町（メトロ映画ノーマン・タウログ監督スペンサー・トレイシ、ミッキー・ルーニー主演、第六位「アフリイ宣伝の映画マーク・サンドリッチ監督ブレツド・アステアジンジア・ロジヤース主演、第七位幸運の星（甘蔗社フオックス映画ロイ・デル・ルース監督ソニヤ・ヘニイ、リチヤード・グリン主演、第八位ソウホット・ソウ・ハンドル（メトロ映画ジャック・コンウエイ監督クラーク・ゲーブル、マーナ・ロイ主演

盟邦獨逸映畫の輸入も愈よ具體化

近く四十本が公開

一年間の鉄鋼が解けてアメリカ映画の輸入が一部緩和されアンゲ里の新作品が近日銀幕を賑はす

世界大戦後著しく国際的に発展して大衆娯楽の王座を占めるに至つた映画は、国際的な政治的意義をも持つに至つた。

ドイツ映画の如きは、ナチス政権の下に日本、満洲国その他諸国と盛んに輸出契約を結ぶに至つたものであるが、同国内ではドイツ映画に次いで同じく満洲国が輸入する伊太利映画などはじめ英仏その他の欧洲映画及び我が国に支配を持たぬアメリカ映画を一手に輸入すると同時に日本映画の海外進出に指導をかけるといふ、右に付属局民に関する従来外国映画輸入業者の目的【映画】英国貴族マーシモアトンレギー【映画】英国貴族マーシモアトン原作ビー・シー・ウツド・ウスジヨージ・ステヴインスジヨセフ・オーガストヤロウ監督で、ジヨージ・ジヨージ・バーンスジエリイ・フレツド・アステアジヨージ・グレーシー・グレーシー・アレンアリス姫ジヨージ・フオンテーヌアルバート・ハリー・ウオルスンケグス　レヂノルド・ガーデーイナー日、倫敦、艦出した。姫の侯爵令嬢ケグスは仏伊アルバートを連れて遁くにその後を追ひかけた。その頃、倫敦ではエリイといふ米国生れの青年実業家が大変な人気を博してゐた。踊りも巧かつたが、ジヨージといふ名もネージャーとして折も折貴に「欧洲映画界の驚異である皇帝ドイツの映画が入つて来た。」

露骨化し我が盛況業手の目覚ましい活動を敏感した「オリンピック伯林大会記録」をはじめ約四十本のドイツ映画が近く我が国に公開されることになつた。これは満洲国協定に基いて満洲国がドイツ映画を輸入し満洲映画協会を通じて我が国にも提供するに到つた所以で、この映画輸入業者の目的は、どの辺迄成功するかは今後の問題であるが、一面ドイツ映画の輸入に対して我が国の映画界は如何に対処すべきかといふ問題が起つてゐる。

映畫介紹

RKOラヂオ映畫 踊る騎士

年が、醜男になるだらうと噂をしてゐた。一般の評判では醜の姉キヤロリン夫人の養子レギーが有望で、勤勉家グスもさう思つたが、小姓アルバートは確かに嫉があるといふ事を彼女に知らせたのである。彼女は特に「某氏」といふ一家を設けたのだつた。姫はある日、倫敦へ脱出した。姫の侯爵令嬢ケグスは仏伊アルバートを連れて遁くにその後を追ひかけた。その頃、倫敦ではエリイといふ米国生れの青年実業家が大変な人気を博してゐた。踊りも巧かつたが、ジヨージといふ名もネージャーとして折も折貴に「欧洲映画界の驚異である皇帝ドイツの映画が入つて来た。」

その秘書グレーシーの名演技が物をいつて、実は思ひ切つた大胆な役は、「米国一の女優」の物凄い噂を待てはやされてゐる。丁度、ジエリイが目的軍に乗込むと、そこへアリス姫が飛込んで来て泣ひて求めるので、遂つて来た小姓は、これ幸ひと「某氏」であると信じ込んだ。小姓は最早その晩に勝ちたいと思つて、姫の寝所を偵察して「眠める処女より」と名づけた手紙を出して、ジエリイに救援を求めた。ジエリイは「眠める処女」を救ひ出すといふ冒険的な騎士的な考へに感激して、敵の城中へ殴み入り込んだ。姫は思ひがけない人が現はれたので狼狽たが、ジエリイは自分を変てゐる為だと考へてゐた。そこへ伯爵ヤロリンが来たので、丁度小姓アルバートが網を持つて来たので、それを幸ひにつて逃げてしまつた。何も知らない姫と伯爵は、ジエリイが飛び降りたのかと思ひ、三百年前の事ながら、騎士の再来かと驚いた。ジエリイは長剣を振り、附近に家を借りて姫を救ひ出すまで頑張らうと決心した。敵が怒つて叩き出しに来ると小姓が告げたのでジエリイはアニシングの最期を用意して、敵らが屋の敵が現はれたなら、物見せてやらうと覚悟してゐると、現はれた敵は物判りのいい老人で、姫が旧の祭りに行つてゐるから早く迎ひかけて行くやうにと勧めてくれたのであつた。とかくするうち、ジエリイの方が優勢になつたので、敵は小姓を解放して「某氏」の疑ひを取りかへさせる為に、ジエリイ宛になつた。何とかして「米国一の女優」といふ名誉を手に入れ様と努力した。先づ小姓が新聞を手に入れ「米国一の女優」といふ記事を姫に見せた。敵は小姓を解放してジエリイを脅迫せやうと努力した。先づ小姓が新聞を手に入れ「米国一の女優」といふ記事を姫に見せた。敵は小姓を解放してジエリイを脅迫せやうと努力した。先づ小姓が新聞を手に入れ「米国一の女優」といふ記事を姫に見せた。敵は小姓を解放してジエリイを脅迫せやうと努力した。

海外樂信

△ナポリ発ス・カルラッテイの作品復活

ナポリ楽派の巨匠アレッサンドロ・スカルラッテイの息子メニコ・スカルラッテイの業績に関する興味ある近年非常な勢で高まり、ローマ国立音楽院教授ロベルト・ラウリチエラ氏は、ナポリ楽派の研究家として、ナポリ楽派の研究家として、ナポリ楽派の研究家として

臺灣日日新報
本日夕刊共二十頁
社長 木佐 人行發兼編輯
所在地 臺北市日吉町臺北驛前
社電 新日日臺 所行發
定價 本一部六錢 一月金四圓 三月金十二圓 六月金廿四圓（日本國內各地及滿洲朝鮮支那共通）
廣告料 特別割引 一行十五字 一回五十錢 一回一圓 一回一圓五十錢 一回二圓 一回三圓 一回五圓 一回十圓 一回二十圓 一回三十圓 一回五十圓 一回百圓
振替口座 臺北二〇番 電話 代表九八〇番 九八一番 九八二番 九八三番 編輯局 二二六番 二二七番 電信略號 ダイヒ

共産黨員全滅を策す
長沙のテロ放火
將と反共派 軋轢は深刻

【東京二十二日發同盟】長沙大火災發生の原因については各方面の情報まちまちで判明しないが、目下の處に總合されたところでは、十一日朝來から同地に滯在中の國民政府軍事委員會第六部長張治中將軍と衞戍司令部との間に意見の衝突が生じ、張將軍は十一日午後三時頃から同地の治安維持に關する全權を掌握し、同日夜半から十二日朝にかけて

東亞經濟ブロックと臺灣農林業の地位

總督府事務官　一番ケ瀬佳雄（寄）

一、本年八月十日より六日間に亙り農林大臣官邸に於て開催せられた、內地關係より は主管者たる農林當局の外各廳關係及外務、陸軍、大藏、商工、拓務の當該官が出席より は朝鮮總督府、台灣總督府、關東廳、南洋廳、關東軍司令部に新たに東亞經濟ブロックの構成に參加した友邦滿洲國及北支、蒙古及中支諸政權の代表者が參會した

二、農林省當局會議の劃期的の初本協議會は「東亞」農林協議會」なる名稱の下に開催せられる筈であつたが主催者が農林當なる關係上「其の議題に關して緊要ありとせら れ我に農林協議會と稱せられる事となり、農林大臣も開會の挨拶中に時局に鑑み農林當局が其の責務に對し全面的に再檢討を加へ新政策を確立せんとするに當り外地及內地

ブロック內に在る各地方の現情及相當計畫を聞いて參考に資せんとする趣旨なる旨を述べた

三、協議會は開會の翌日、第一日は總會で農林大臣は挨拶中に於て現下時局の重大性に鑑み內外地友邦は勿論なる諸般の下に相協力して東亞經濟の圈域內に生產力の擴充に邁進するの必要あることを力說した、次で事務官より農林省の提案に係る議案十一項目（後揭）に付て說明を為し內地農林當局に關し農林省が抱懷する計畫、且關係各廳相互に解決する所があつた、關東省、大藏省及台灣總督府より各其の提案事項（後揭）の說明を行ひ其の後一般的質疑の交換を行ひ第一日の日程を終つたが、此の際台灣總督府より已往は南支に對して地理的及歷史的に特殊の因緣及利害を有するに因り第二日以後に於て開催せらるべき各種會議に於て夫々所見を述べ本協議會の了解を得度旨を申述べ議長（農林大臣）の承認を得たのである、第二日以後第五日に至る四日間は四部に分けたる小委員會が開催された、小委員會に於ては地方別に各議題に對する所見と其の企劃する產業計畫を說明して關係を有する他地方の協力を仰ぎ且つ必ずしも協議會の了解を得ざるも個人的に意見の交換を為し又は懇談會の形式を以て何れも東洋經濟の圈域內に於ける農林業の大理想に鑑みた熱情の迸發したもので、結局大局的見地よりする各議に依つて關係各部局に對し調整した、各委員會を通じて滿洲國、北支、蒙古、中支等の各地方が政權の確立年日尙淺きに拘らず能く東洋ブロック內に於て其の占むべき地位を認識し且滿支二體の大政策に向つて邁進しつつあるを觀取するに

（第二面に續く）

無盡藏の海藻から
時局代用品を製造
飼料、酒精、脫色炭、加里、人絹等
農林省水產試驗所で研究

【東京發聯合】農林省では、全國海岸に醫繁されてゐる海藻類を何とか時局代用品として利用し得る途はないかと、國立水產試驗場をして研究調査せしめた結果、次の如き用途を發見した

（一）馬の飼料　昆布に屬する海藻を洗滌して鹽分を去れば、水分一四・四%、蛋白質一二・五%、炭水化物五二・九%、無機分三・九%、蛋白質一七・三%を含有するので、馬の飼料として適當である

即ち、燕麥、牧草等の混合飼料中、燕麥を海藻の同量で置き換へればよい、海藻の〇・七キロは燕麥の一キロと同等の飼料價値がある、諾威、英國では既に實用化されてゐる

（二）酒精製造　昆布類及びホンダワラ類を加壓の下に水と共に煮沸すると容易に膠醉し糖液を得、この液を利用すれば、乾燥海藻百キロからアルコール三・七立を得、又海藻になほの硫酸を加へ加水分解して中和、醱酵させればアルコールの生產も自由に調節し得る

（三）脫色炭製造　一度の自由に調達し得る醱酵、內で乾燥した海藻（アルゲンを主成分とせる）を密閉容器に移して一時間炭化せ、煙を生ぜざるに至つたら、炭を密閉容器に移して一時間冷却させ、次に稀鹽酸と共に煮沸し、更に水で洗滌した後乾燥すれば、強力な脫色炭を得る

（四）加里製造　海外の鹹人に依存する硫酸加里、鹽化加里、硝石、曹クローム酸加里等の加里原料は、資源觀察な海時東京工業試驗場で研究した報告があるが、原料が當局所管の關係から製造し得ず、試驗の程度に留つて國らざることを希望する

（五）醫藥製造　原料が當局所管ではシホグサ屬クラドホラの海藻から強心劑、利尿劑の製造を行つてゐる、現在輸入に俟つてゐる醫藥から得る醫藥は紙の原料としては不適であるが、原料製造の際生ずる醫藥を利用した醫藥は馬鹽紙の代用品となる、この洋は紙以外にも用途がある（農林省水產試驗場生部で研究中）

（六）アルギン酸製造　褐藻類の昆布からアルギン酸を製造し、人絹用品とする外、既に東京工試で近く工業化せんとしてゐるが、昆布から造るアルギン酸及同鹽類は、醫藥、人造ゴム、人造皮、シート、其他に應用として有望である

（七）蒸餾製造　九州、臺灣に產する麻人掌は三ヶ海人草は、乾燥して蒸餾に供すれば、サントニン以上有效な醫藥を得る、昆布の莖を醱酵して乾燥すれば、外科手術用の膠劑が得られる

麻袋の統制と需給
砂糖の大增產からみても
製麻工業の擴張は急務

【東京二十三日發同盟】來期百萬俵增收目標に對し糖業聯合會及び船主側從業者は二十二日午後本工業俱樂部で會合、これが具體的折衝を行つた船主側は海運界の實狀を詳細說明したる後、來期運賃は今期據置とするを妥當とすることとなし一先づ散會した

【東京發聯合】農林省では、全國海岸に醫繁されてゐる海藻類を何とか時局代用品として利用し得る途はないかと、國立水產試驗場をして研究調査せしめた結果、次の如き用途を發見した

（一）馬の飼料　昆布に屬する海藻を洗滌して鹽分を去れば、水分一四・四%、蛋白質一二・五%、炭水化物五二・九%、無機分三・九%、蛋白質一七・三%を含有するので、馬の飼料として適當である

即ち、燕麥、牧草等の混合飼料中、燕麥を海藻の同量で置き換へればよい、海藻の〇・七キロは燕麥の一キロと同等の飼料價値がある、諾威、英國では既に實用化されてゐる

（二）酒精製造　昆布類及びホンダワラ類を加壓の下に水と共に煮沸すると容易に膠醉し糖液を得、この液を利用すれば、乾燥海藻百キロからアルコール三・七立を得、又海藻になほの硫酸を加へ加水分解して中和、醱酵させればアルコールの生產も自由に調節し得る

（三）脫色炭製造　一度の自由に調達し得る醱酵、內で乾燥した海藻（アルゲンを主成分とせる）を密閉容器に移して一時間炭化せ、煙を生ぜざるに至つたら、炭を密閉容器に移して一時間冷却させ、次に稀鹽酸と共に煮沸し、更に水で洗滌した後乾燥すれば、強力な脫色炭を得る

（四）加里製造　海外の鹹人に依存する硫酸加里、鹽化加里、硝石、曹クローム酸加里等の加里原料は、資源觀察な海時東京工業試驗場で研究した報告があるが、原料が當局所管の關係から製造し得ず、試驗の程度に留つて國らざることを希望する

（五）醫藥製造　原料が當局所管ではシホグサ屬クラドホラの海藻から強心劑、利尿劑の製造を行つてゐる、現在輸入に俟つてゐる醫藥から得る醫藥は紙の原料としては不適であるが、原料製造の際生ずる醫藥を利用した醫藥は馬鹽紙の代用品となる、この洋は紙以外にも用途がある（農林省水產試驗場生部で研究中）

（六）アルギン酸製造　褐藻類の昆布からアルギン酸を製造し、人絹用品とする外、既に東京工試で近く工業化せんとしてゐるが、昆布から造るアルギン酸及同鹽類は、醫藥、人造ゴム、人造皮、シート、其他に應用として有望である

（七）蒸餾製造　九州、臺灣に產する麻人掌は三ヶ海人草は、乾燥して蒸餾に供すれば、サントニン以上有效な醫藥を得る、昆布の莖を醱酵して乾燥すれば、外科手術用の膠劑が得られる

糖聯と船主側
運賃問題を協議
結論に達せず散會

○乃至一・五%のプロピオン酸を含有する醱酵が得られる（北海道帝大農學部教授談）

（七）蒸餾製造　九州、臺灣に產する麻人掌は三ヶ海人草は、乾燥して蒸餾に供すれば、サントニン以上有效な醫藥を得る、昆布の莖を醱酵して乾燥すれば、外科手術用の膠劑が得られる

技術者養成令と事業設備令を準備
國家總動員法の實施に備へ

國家總動員法は長期戰の進展に伴ひ、國民全般の動員繰上げ實施が強大されつつあり、國民全般の動員繰上げ實施が強大されつつあるが、國民全般の動員繰上げ實施が強大されつつあるが、國民全般の動員繰上げ實施が強大されつつあるが

實用防寒物語

新發明 日本一

主婦之友 十二月號 大行

新案特許にもなるやうな新案物ばかり

手輕に作れるので大評判

お子様物が豊富で大評判

お年寄や御病人へも大歡迎

戰地の慰問用に大歡迎

無雪に戸外でもお構いなしに遊べるやうにとの御希望でも大評判

實際的な 日本一

實兒法

少年少女の可愛い愛國服の作方二種

婦人病を經濟的に全治した祕密療法

寫眞を三割切下げた實驗

多勢の子供を全部丈夫に育てた實驗を發表

八人の子供を優良健兒に育てた母親が語る

大熱狂 日本一

公認

新内禪

戰死された軍國の母の座談會

日本最初の女辯護士ばかりの感激座談會

路傍の石

郷愁

新篇

お揷繪の卷 お台所の卷 衣服の卷

賞金六百圓

銃後の家庭重寶實驗集

年末の家庭料理の模範獻立と作方

（山本有三）

賞金八百圓 銃後の家庭生活

銃後の家計

家計簿

日本一

貰ひ方

貰ひ方

（陸軍少將 櫻井忠溫）

（海軍少將 水口明著）

貯金と利殖の早道

四六判五十頁 特價十錢 郵稅手代用可

お歲暮用に「主婦之友」を!!

節約の今日、急激な物の騰つた時として主婦之友はよるべなき々の間で大流行です

慰問品には「主婦之友」を!!

世間の贈答を見ても一ぺんで其の家の主婦の教養のほどが分かるものです

早く書店へ 大奉仕六十錢 主婦之友社 東京・銀座一八〇

毛は生えない

博士創製の 毛生え藥

●田中醫學博士方劑 ●說明書無代進呈

●禿頭●脫毛●薄毛●抜毛●ふけ●かゆみ●毛根の不健全●毛髮の不健全●毛髮の不潤澤●毛髮の光澤なきは……は總て三日はすグ

お求めは 發賣元 東京藥院 東京市芝區田町四丁目（電話芝一八七四番） 大阪市南區十字屋町（電話大阪一五六六番）

（全國藥店にあり）

ファイン劑 五十錢、九十錢、一圓六十錢、三圓

ファインオイル劑 五十錢、九十錢、一圓六十錢、二圓、一品切の節は代金を返却

ファインポマード劑 五十錢、一圓、一圓五十錢、二圓六十錢、三圓

ファインシャンプー劑 三十錢、五十錢、一圓

ファインパウダー劑 三十錢、五十錢、一圓

東京藥院 東京市芝區田町四丁目（電話芝一八七四番） 大阪市南區十字屋町（電話大阪一五六六番）

ファインポマード ファインオイル ファインシャンプー ファインパウダー

必ずファインの名の上を御買取下さい

發賣元 東京藥院 東京市芝區田町四丁目（電話芝一八七四番） 大阪市南區十字屋町（電話大阪一五六六番）

ぜんそくの方が大喜び!!

喘息エキス

「喘息エキス」を服ひと

●起りかけた發作もそのまゝ引込み

●苦悶中の發作にスグ強く作用して

せきを止め、たんを切り、ヒューヒューゼイ〳〵を消し、呼吸を樂にし、激しい發作を緩和する

●咳でヒドイ時も一服でよく眠れる

●慢性の難症も漸次輕快になつて

發作が終つた後も知らぬ間に病氣が癒られる

效果充分なる適藥

喘息王キス

（五十錢、一圓三十錢、二圓六十錢）

發賣所 東京市日本橋區通三丁目 電話日本橋（24）一四〇一番 振替東京一六六八番

日本ハイキングコース（近郊北）

富久屋出版部（2）

貯金と利殖の早道

水口明著 四六判五十頁 特價十錢 郵稅手代用可

何事を成すにも一應の知識や準備なくして成功するものではない、只漫然と金を儲けたいと言ふ樣な空想のみで成功した人は一人もない。本書は利殖の定跡とも言ふべき標準書で、金儲けと利殖の方法に就いて實例十數種を擧げて詳述したものである。

（內容の一部）資產增殖の秘訣三ヶ條・金作りの信條・貯める事と殖やす事の相違點・利照研究・年數十割の利殖實例・資金十倍活用法・かつ確實な方法で一萬圓を得るにはどうしたらよいか又何年掛るか。

發行所 東京市日本橋區通三丁目 電話日本橋（24）一四〇一番 振替東京一六六八番 富久屋出版部

由理い良 のムーリクドルーコ堂生資

るす給袖を分肪脂るなと養榮らか部外に常 はにつ保を肌おいし美なかや艶部內てれかじはに分水の面膚皮もでんこり擦接直は肪脂 がすまりあが要必めじはにてし化强を力透滲せき化乳と然滓をと肪脂と水らかんせまき屆行でき價養榮 局結 は否良のムーリクらかすで すまりあでのる得し達を的目てコ堂生資で於に味意のそ すまりあでのる決てつよにと否適の化乳と何如の態狀化乳な全完も最 てつよに作操の特獨を分養榮な富豐はムーリクドルーすまりあで譯る得ひ云とムーリクの良最 てつ從 らかすまりあてし理處に

すまて保がさ若の肌おも迄時何ばれすうか

❶お洗顏に
コールドをタップ〻洗つてから、ガーゼかクレンヂングテイツシユで拭きとりますと、白粉の汚れを完全に落し、しかも潤對にお肌アレがありません

❷マツサーヂに
お寢みになる前には、必ずやコールドでお顏のマツサーヂをお忘れにならぬこと

❸お肌の榮養に
マツサーヂが終つたあとコールドをお顏全體に萬遍なく擦り込みますと、お寢みになりますと、夜の中に榮養分がすつかりお肌に浸透して、肌理を整へ翌日のお化粧が大變美しく上ります

❹お化粧下に
お化粧の下地としても肪肪分が適當に配合されて居りますから自然のツキもノビも申分なく而もお化粧くづれの憂れがありません

に階段新の設建期長 てし壓制を州餘百四那支は威武の軍皇るた々赫や今
要に實切と段一が上向位體の性女きべるた母の民國二第る護を後銃 り入
望に性女本日なかやとし はそこ粧化おいし正く清 すまりあゝつれらせ望
すてのもふ適もに道の全保康健もかし りあて儀禮 りあてみ躾身いしま

¥.50 ¥1.10

るくつを肌おなかやなし

ムーリクドルーコ堂生資

••に養榮と化强の膚皮・へ備に氣冷

効果(そのきゝめ)に勿論(もちろんや)
味(あぢ)も香(かをり)も
當代隨一(たうだいずゐいち)！

今(いま)や齒磨(はみがき)は
ライオンの
潤製時代(じゆんせいじだい)！

懸賞標語〆切延期

我社發行ライオン日記主催にて目下募集中の「日記をつける良い習慣を養ふ標語」は果然續々子の締切を博し、〆切延期要望の聲、壓倒的となりし爲め、我社にては御厚志に應い、來る十二月卅一日本社到着分を以て〆切る事となりました。右急告致します

（發表は一月下旬、入賞者へ直接郵便にて通知）

242

麗人荘

(猪上原)

竹田敏彦作
伊勢良夫畫

(131)

宣戰布告(五)

皇子は、夢中で立ちよると、そのままつかつかと、水野の傍へ近づいた。

「ちょつと水野さん……」

水野は、ほつとして顔を上げると、無意識に机に置かれてゐる皇子の顔をまぢ〳〵と見上げた。

「ちょつとお願ひすればと……」

「はア、何か……」

水野は遮てて、千鶴子の方を氣にしながら、引張られるやうに皇子の跡へ來た。

「あのお嬢さんが、大原さんのお嬢さん?」

「はア、あの……」

水野は、おど〳〵しながら答へた。

「實はね、水野さん……皇子が、暫く學校を出て行方が知れませんのよ。學校からお電話はありませんでした?」

皇子はさつきの金盥の跡を拭出して、とがめるやうに水野に訊れた。

「さア、僕はよく知りませんが……」

「此間、發表のお話(例つた時にあなたのお父さんは、歸宅に、何んなことを仰言いまして?」

「……」

「約束をお破りになる筈は、あなたの方の落度でございますよ。それを私共に關係しようとなすつて怒りなことを仰言るのは、ひどいとはお思ひになりません……何んな低い身分の者でも、親子の愛情もあり、一家の名譽といふものもございますのよ。それを後から打壊すやうなことをなさるのは、あんまり無情なされ方ではありませんか?」

皇子は、我れと我が言葉に興奮して、耐へかねた樣で、聲も顫へさうになつた。

「お帰りになつたら、お父樣にもそれだけよく仰傳へ願ひます……あなたは何も御存知ありませんが千鶴子さまのお身許も、お父樣の行ひから、全てをよく〳〵お調にならないと、とんだ面倒な纏り合せに、あなたも巻ぞえをなさるのは、まつほつほ……ぢやどうぞ御機嫌よく、好よくしていらしやい」

皇子は、餘りの腹立しさに、うつかり足が絨毯の軌道に外れさうになるのを、やつと踏して、ロを噛んだ。水野は、何か聲のありげな皇子の顔いた言葉に、驚愕の眼を瞠つたが、すぐ諦たれたやうに、

「ぢや、失禮します……」

逃げるやうに廊へ帰ると、間もなく別邸が廊へ響くのを發れて、二人で車してしまつた。

皇子は、それを小窓よく見送つたのよ」

「あゝ、お帰りなさい……あの、皇子ちやんから、今手紙がきましたのよ」

「あんた、そして、それを讀んだ?」

皇子は、思はず声を立てた。

「大原千鶴子さんのお父さんに、これから復讐をするんだつて。それまで帰つて來ないといふの」

「まあ……」

綿紗子は、すぐ手紙をもつて、皇子の部屋へ入つてきた。皇子は遮てて、中味を開いたが、とたんに、

「お世さん……私、あんな人の娘だと思ふと、口惜しいわ……」

わつと綿紗子が泣き崩れた。

ラヂオ

(各局 當時(各種)午後の放送番組表(各局)

【七・三〇】放送ラヂオアイオリン獨奏(ロマンス・第一番・長調作品四〇(ベートーヴェン作曲)スポールディング二重奏(レナード(スヴェンゼン作曲)弦樂二重奏團

【八・〇五】初等英語講座(前川勝一上村一仁)

【九・四五】家庭百科問答(長松)

一統の臣革の綱持法 二、屋後の水拭法 三、壁の若返り法

【一〇・二五】家庭料理獨立(盛北・東北)東北帝大學校附屬女子校 一、チリ鍋 二、胡麻豆腐(各局のみ、盛岡局は學校中村宗次郎

【一一・〇〇】肉豚取引相場(盛北)盛岡局小實演(各局)簡單納小銀行(各局)

【一二・一〇】臨時官報ニュース

【一二・一五】正午の時報(東京)公示(盛岡局)

【一・一五】農業の時間(盛岡)

講演(盛北)

今村完道

△滿支關係を正しく理解してゐる滿洲國から始めて北支、中支の交通事業を發展して來ました。滿洲は非常な發展をして滿洲國の生命線たる北支の首都たる北京へは日本人が續々進出して、三万人以上に達し今尚進出しつゝあり、實に驚くべきものであつて、古典的な都は今や近代都市の裝ひを凝らしつゝあります。北京市の初等中等教育は復興され、大學院といふ學校は東洋民族唯一の最高學府として殷賑を極めてゐるが、北支も日を追うて益々明朗化し新文化の息吹を吸收して走つてゐます。北京滞在中に廣東、武漢が陷落し、日支人の盛大な祝賀會が開かれ、各國は續々大使、公使を引揚げ、支那は孤立無援の狀態に陷つたが、日本は滿洲國と共に東亞の新秩序建設に邁進してゐます。

琵琶(盛北)

西郷天風

一、軍歌幾篇の歌

二、愛國行進曲

氏は最近盛岡師範の聽衆に對して最も喝采を博した上海方面へは慰問から多數進出してゐる、文化指導者の間に慶長長崎奉行の末裔が極めて眞面目に琵琶の名人が極めて眞面目に琵琶の名人が極めて眞面目に琵琶の名人

(第三種郵便物認可)　昭和十三年十一月二十四日(木曜日)　臺灣日日新報　第一万三千八百九十六號　(五)

一街庄を單位にして 斷乎、寺廟を整理

所有財産で財團を組織 教育教化の資金に充當

【中壢電話】當廳中壢郡では此度當時より「皇民化は先づ寺廟整理から」のモットーのもとに敢然州下に率先して一街庄に一寺廟主義を以て寺廟整理を斷行し其の財產で教化團體を組織して教育教化の諸費用に充當すべく計畫中の處愈よ其の成案を見、二十一日後二時半より中壢公會堂に於て官廳關係者、地方、中壢農會長、竹莊區長、田邊警察署長、田邊警察署長、街庄長其他官民十九名出席の下に寺廟整理委員會を開催したが、先づ劉日興觀學の開會の挨拶より寺廟整理大綱を說明說明して協議に移つたが何れも熱心に討議し午後四時五十分散會し午後六時より可決して午後四時五十分散會した

【中壢電話】當廳中壢郡では此度當時より「皇民化は先づ寺廟整理から」のモットーのもとに敢然州下に率先して一街庄に一寺廟主義を以て寺廟整理を斷行し其の財產で教化團體を組織して教育教化の諸費用に充當すべく計畫中の處愈よ其の成案を見、二十一日後二時半より中壢公會堂に於て官廳關係者、地方、中壢農會長、竹莊區長、田邊警察署長、街庄長其他官民十九名出席の下に寺廟整理委員會を開催したが、先づ劉日興觀學の開會の挨拶より寺廟整理大綱を說明說明して協議に移つたが何れも熱心に討議し午後四時五十分散會した

(一)寺廟の整理の範圍
一街庄に一寺廟の外を存置寺廟に合祀

(二)寺廟の合祀に際しては一般民衆に於て理解せしめ合祀の祭典はなるべく盛大ならざる樣注意すること

(三)祭神の處分
合祀寺廟の土地建物の大小を問はず全部存置寺廟に合祀す

(四)財產の處分
存置寺廟以外の寺廟及神明會組織は本部仮出張所に於て整理委員會を組織し其の財產を處分して教化財團を組織すること

(五)祭典の執行
合祀の祭典は盛大に執行し即かも民心を不安に陷ることなき樣整理委員會に於て協議すること

(六)合祀の祭典は盛大に執行し即かも民心を不安に陷ることなき樣整理委員會に於て協議すること

(七)存置寺廟の整理
存置寺廟は日本神祇の足場として保存を認め中壢市內中壢、楊梅壢、新屋、觀音、平鎭庄內平鎭、龍潭、三坑、石門、大溪、大嵙崁、龜山、大湖、八德、桃園、中壢、平鎭庄境內觀音山、新屋庄內新屋、觀音庄內觀音、楊梅壢庄內楊梅壢、平鎭庄境內平鎭、龍潭庄境內龍潭、三坑庄境內三坑、石門庄境內石門、大溪庄境內大溪、大嵙崁庄境內大嵙崁、龜山庄境內龜山、大湖庄境內大湖、八德庄境內八德、桃園庄境內桃園、中壢庄境內中

馬越榮學博士創製
綉谷農學博士監製

疲勞の恢復には休養と榮養
とが要る、がそれには何よりも
胃腸の機能を丈夫にすべきである

胃腸の弱い人は仕事の能率が擧らない——食物が充分に消化され源の供給が減ずるからです。特に今日のやうに——體力の全部をあげて産業上の活動に邁進ずず、隨つてエネルギーの必要ある時代には その原

動力たる胃腸の機能だけはいつも**活潑にすることが肝要で**それには

ゼヒヴィタミンB複合體榮養素**の助けが要るのです。**

この榮養素は、われ〳〵の筋力活動の多寡に比例して體内の消費が増減しますから、體力を餘計に使ふ人は常時の二三倍或は數倍も要り、日常の食物からだけでは不充分ですから他から大量を補給することを忘れてはなりません。若しそれを無視すると……

胃腸の機能が低下して、食慾不振、消化不良を起し、便秘に傾く等々……そのため榮養が衰へ、いろ〳〵の病氣を惹き起す原因を作ることになります。更にその狀態が永く續くと……筋肉や神經の炎症は緩和されず……全身の倦怠を増し、仕事に興味が湧かず、手足や肩に痛みや、疲れは除去されず——活動力の敏活を缺き、間違ひを起し易く作業能率を甚しく低下させます。」

純國産酵母劑

エビオス錠はこのBコンプレックスを自然物の中で複合體を自然物の中で一ばん濃厚に含有する製劑です。長期に亘り旺盛な活動力を要求される今——産業人は先づこの錠劑を連用して、疲勞を早く除去し、活動力の低下や、或は胃腸機能の衰弱に備へられるべきではないでせうか。」

純國産

三〇〇錠…一圓六十錢
一〇〇〇錠…四圓八十錢
粉末もあり

エビス・アサヒ・サッポロ・ユニオン麥酒醸造元
大日本麥酒株式會社
東京市日本橋區本町二丁目
株式會社 田邊元三郎商店
大阪市東區道修町三丁目
株式會社 田邊五兵衛商店

エビオス錠

EB 671

新嘗の御祭儀
嚴かに御親祭遊ばさる

【東京二十三日發同盟】二十三日は賢所を統べ新嘗祭、宮中にかかせられては天皇陛下御親祭のもとにこの朝より暁かけていとも嚴そかに新嘗の御儀並びに御直會の儀をお執行はせられる、この夕六時天皇陛下には御白の御袍をお召させられ賢所皇靈殿に出御、引續き同殿に於ける御親祭の儀を終へさせられ更にのもとに神嘉殿に出御、各國各地から奉獻の新穀、白酒、黒酒を皇祖、神祇に御供餌、御告文を奏し給ひ御拍手きこしめされた

召され次で御參列の皇族各殿下、松平宮相以下の扈從あつて一旦入御、夕の御儀を終へさせられ更に深更十一時再び神嘉殿に出御、嚴肅ほのぼのたる神前にて御同樣の御儀を二十四日曉にかけて御親祭遊ばされ、御この日伊勢神宮の新嘗祭儀には勅使として秩父宮參向せしめられた

武漢攻略戰に
我らが部隊の美談
我れに倍する敵陣へ
阿修羅の如く突入
乳房山占領に散った片平部隊長

【武昌にて福原本社特派員】暮れ易い旅館の秋の夕暮、深更に近い大陸の晩もしんだ。濕氣の部落も黄昏の色が濃くつて居た、探した煖爐の部落も黄昏の色が濃く、嚴つい髭面の部隊長、「ドッシリ」と坐つた片平部隊長は「部下と共に久し振りの下給品の酒を飲み乍ら何時もの調子で、部下思いの部隊を偲ばせ乍ら談笑に興ずる無かつた、明ければ九月四日、武山西方乳房山の攻略を攻撃すべく折からの夜襲と偵察を利用し午前一時出發、武山西南方附近に陣地を築へたのは正に七時半、乳房山より撃つ敵の彈は

靜寂な　副官を始め幕僚に「ユーンく」と鼾を立てめる、部下の信頼を一身に集める部隊長の命令には死地に入るとも厭はぬ兵士達、やがて敵前二百米そこで部隊長は、愈敵の如き敵前偵察前後左右に渡下する、やがて敵情を知つつある部隊長は一部を乳房山東麓より一部を西南第二及第三高地へ攻撃前進を命じ

【武昌にて福原本社特派員】暮れ易い旅館の秋の夕暮、深更に近い大陸の晩もしんだ。濕氣の部落も黄昏の色が濃くつて居た、探した煖爐の部落も黄昏の色が濃く、嚴つい髭面の部隊長、「ドッシリ」と坐つた片平部隊長は「部下と共に久し振りの下給品の酒を飲み乍ら何時もの調子で、部下思いの部隊を偲ばせ乍ら談笑に興ずる無かつた、明ければ九月四日、武山西方乳房山の攻略を攻撃すべく折からの夜襲と偵察を利用し午前一時出發、武山西南方附近に陣地を築へたのは正に七時半、乳房山より撃つ敵の彈は

靜寂な　副官を始め幕僚に「ユーンく」と鼾を立てめる、部下の信頼を一身に集める部隊長の命令には死地に入るとも厭はぬ兵士達、やがて敵前二百米そこで部隊長は、愈敵の如き敵前偵察前後左右に渡下する、やがて敵情を知つつある部隊長は一部を乳房山東麓より一部を西南第二及第三高地へ攻撃前進を命じ

た、彼我の銃聲は附近に響し淺しき有樣となつた、敵次前進此の時部隊長は敵自動小銃擊滅地より

射擊　しつつあるを目前に眺め機敏なる敵命一下果刀を振り擧し拳先鋭れに倍する敵陣に突入、立ちはだかる敵兵一名を袈裟斬に斬いて又二名切倒し返り血散らし

單身敵壕に飛込み
敵將校を突き刺す
山下駒吉軍曹の奮戰

敵陣なる乳房山頂の攻略の時であつた、松川部隊は先頭に立ち敵前

千八百の若人が集ひ
臺北市青年大會開かる

旗を押立てて正三時、臺北佐指揮の下に綠映ゆる同公園に集合、

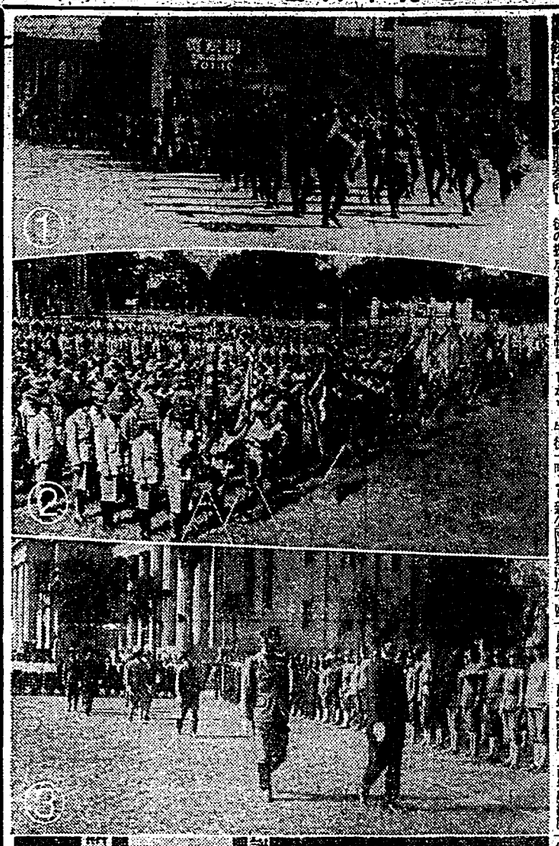

その他各種青年團の男女團半作品は「協力の團結も勇ましく商

青年團の活動大會は秋晴の二十三日午後一時より新公園廣場に於て盛大に開催された、この日臺北市各

千八百の若人が集ひ
臺北市青年大會開かる

旗を押立てて正三時、臺北佐指揮の下に綠映ゆる同公園に集合、

その他各種青年團の男女團半作品は「協力の團結も勇ましく商

青年團の活動大會は秋晴の二十三日午後一時より新公園廣場に於て盛大に開催された、この日臺北市各

西垣伍長の戰死
"國民の模範、軍人の亀鑑"と
平田部隊長を感激せしむ

【武唱にて福原本社特派員】

部隊長殿　天皇陛下の萬歳を唱へて御先に行きます、武運長久を祈ります

と敵中隊の兵に代つて答へた片山の日誌を部隊長の前に開けて下さいと

頼み　もかすかに天皇陛下万歳と唱へ護國の神となつた故陸軍歩兵伍長西垣秀夫君の殘した日誌を見た片山部隊長は万感胸に切たるものあり「國民の模範、軍人の亀鑑」と記し署名捺印して英靈の冥福を祈つた、西垣伍長は京都府の出身で台湾守備として南支州

旗山に　奉職中であつた、常に眞先に活動し常に安全の攻撃戰闘では大王廟附近の一〇〇Cとして敢行との進撃及び大王廟附近の敵陣地の任を受け最前部上陸を貫行した時、岸を離るる約千米から敵は機關銃小銃を浴びせ猛射を加へつつある部隊長は一部を乳房山東麓より一部を西南第二及第三高地へ攻撃前進を命じ

【武唱にて福原本社特派員】

部隊長殿　天皇陛下の萬歳を唱へて御先に行きます、武運長久を祈ります

と敵中隊の兵に代つて答へた片山の日誌を部隊長の前に開けて下さいと

頼み　もかすかに天皇陛下万歳と唱へ護國の神となつた故陸軍歩兵伍長西垣秀夫君の殘した日誌を見た片山部隊長は万感胸に切たるものあり「國民の模範、軍人の亀鑑」と記し署名捺印して英靈の冥福を祈つた、西垣伍長は京都府の出身で台湾守備として南支州

旗山に　奉職中であつた、常に眞先に活動し常に安全の攻撃戰闘では大王廟附近の一〇〇Cとして敢行との進撃及び大王廟附近の敵陣地の任を受け最前部上陸を貫行した時、岸を離るる約千米から敵は機關銃小銃を浴びせ猛射を加へつつある部隊長は一部を乳房山東麓より一部を西南第二及第三高地へ攻撃前進を命じ

神技の敵前架橋
決死四勇士飛鳥の如き早業
湖口攻略當時の挿話

【武昌にて福原本社特派員】平田部隊の一中隊男步兵上等兵、篠原勉同一等兵、瀧澤勇同一等兵、寺嶋新作同一等兵の四勇士による神技ともいふべき敵前架橋の一挿話——去る九月三日は湖口東方約八科窄狹山の敵陣に據る敵と對峙した關係上、その夜に入つた、翌朝拂曉より

上陸　以來我軍は夜を日についての攻撃である、敵も我が田中部隊の此の方面よりする奇襲のため南昌との連絡を全く絶たれ後に退却せん、軍關を後へて正に背水の陣山下に據たはる鐵約五十米のク

リークを前に一の恃みとし、一歩も我を近けずと機關銃、目前小銃の絶え間なき猛射の雨、午後四時時機は到來した、乳房山の名の如くかれて岩又は乳房山頂地を出發、直ちに南方より約二百米の地點に進出した、時正に九時三十分何たる壯な

突撃　路のあることが敵の注意を惹くことになつては困るので、一名を加へた都合五名で同樣は目下の狀況では、ベルリンを出發後一路に河内まで翔、決心で極悪の天候に遭遇しない限り河内到着當日又は翌日目的地を出發、直ちに南方より太平洋に出でベルリン出發以來二日目には早くも東京入りの意氣込みである

肉彈戰の華
川原一等兵の最期

は日露にも見せず至極快活な

勉　同一等兵、瀧澤勇同一等兵、寺嶋新作同一等兵の四勇士による神技ともいふべき敵前架橋の一挿話——去る九月三日は湖口東方約八科窄狹山の敵陣に據る敵と對峙した關係上、その夜に入つた、翌朝拂曉より

上陸　以來我軍は夜を日についての攻撃である、敵も我が田中部隊の此の方面よりする奇襲のため南昌との連絡を全く絶たれ後に退却せん、軍關を後へて正に背水の陣山下に據たはる鐵約五十米のク

神技の敵前架橋
決死四勇士飛鳥の如き早業
湖口攻略當時の挿話

【武昌にて福原本社特派員】平田部隊の一中隊男步兵上等兵、篠原勉同一等兵、瀧澤勇同一等兵、寺嶋新作同一等兵の四勇士による神技ともいふべき敵前架橋の一挿話——去る九月三日は湖口東方約八科窄狹山の敵陣に據る敵と對峙した關係上、その夜に入つた、翌朝拂曉より

上陸　以來我軍は夜を日についての攻撃である、敵も我が田中部隊の此の方面よりする奇襲のため南昌との連絡を全く絶たれ後に退却せん、軍關を後へて正に背水の陣山下に據たはる鐵約五十米のク

肉彈戰の華
川原一等兵の最期

【武昌にて福原本社特派員】平田部隊の一中隊男步兵上等兵、篠原勉同一等兵、瀧澤勇同一等兵、寺嶋新作同一等兵の四勇士による神技ともいふべき敵前架橋の一挿話——去る九月三日は湖口東方約八科窄狹山の敵陣に據る敵と對峙した關係上、その夜に入つた、翌朝拂曉より

上陸　以來我軍は夜を日についての攻撃である、敵も我が田中部隊の此の方面よりする奇襲のため南昌との連絡を全く絶たれ後に退却せん、軍關を後へて正に背水の陣山下に據たはる鐵約五十米のク

千八百の若人が集ひ
臺北市青年大會開かる

旗を押立てて正三時、臺北佐指揮の下に綠映ゆる同公園に集合、

その他各種青年團の男女團半作品は「協力の團結も勇ましく商

青年團の活動大會は秋晴の二十三日午後一時より新公園廣場に於て盛大に開催された、この日臺北市各

千八百の若人が集ひ
臺北市青年大會開かる

旗を押立てて正三時、臺北佐指揮の下に綠映ゆる同公園に集合、

その他各種青年團の男女團半作品は「協力の團結も勇ましく商

青年團の活動大會は秋晴の二十三日午後一時より新公園廣場に於て盛大に開催された、この日臺北市各

美貌の妻故に
罪を重ねた男
私大を出ながら迷路を歩む

愛する美貌の妻女の歓心を買ふために、十万から借金して市内の大呉服店に多額を投つて件の品を贈呈、更に

カバン　に纏まる現金を添へ、前後五回に亘つて

誰何し　たところ矢張り逃走を企てたので追跡し遂に捕つた服裏への結果この男は臺北市雄城町二ノ七二番兵成(二)と言ひ彼の告白による

女給と　なつて既に他の男のものとなつて居り自暴自棄となつた彼は科学カフェーを飲み歩き金銭感覚得をまきらさんとしたが間もなく飲代に窮した

先頭に　市内行進を開始し、愛国行進曲を高唱しつつ整列京町(約一町)北通りを通過して公會堂に到り、同二時半から後谷府社會課長、本司各部同田中佐佐々木州市會議員等來賓の歓迎の下に

餘興に　移り本町青年團員の詩吟、日華青年團の二重唱、青年團男女青年團の漫談、青年團男女青年團の合唱に引續き青年團男女青年團の

大いにやる心算だ

【馬公二十三日發】馬馬公要港部司令官吉田二十三年後新聞記者團を公邸に招待の席上

"大いにやる心算だ"

着任した原馬公要港部司令官語る

【馬公二十三日發】馬馬公要港部司令官吉田二十三年後新聞記者團を公邸に招待の席上

"大いにやる心算だ"

着任した原馬公要港部司令官語る

美貌の妻故に
罪を重ねた男
私大を出ながら迷路を歩む

愛する美貌の妻女の歓心を買ふために、十万から借金して市内の大呉服店に多額を投つて件の品を贈呈、更に

カバン　に纏まる現金を添へ、前後五回に亘つて

誰何し　たところ矢張り逃走を企てたので追跡し遂に捕つた服裏への結果この男は臺北市雄城町二ノ七二番兵成(二)と言ひ彼の告白による

女給と　なつて既に他の男のものとなつて居り自暴自棄となつた彼は科学カフェーを飲み歩き金銭感覚得をまきらさんとしたが間もなく飲代に窮した

先頭に　市内行進を開始し、愛国行進曲を高唱しつつ整列京町(約一町)北通りを通過して公會堂に到り、同二時半から後谷府社會課長、本司各部同田中佐佐々木州市會議員等來賓の歓迎の下に

餘興に　移り本町青年團員の詩吟、日華青年團の二重唱、青年團男女青年團の漫談、青年團男女青年團の合唱に引續き青年團男女青年團の

大いにやる心算だ

【馬公二十三日發】馬馬公要港部司令官吉田二十三年後新聞記者團を公邸に招待の席上

"大いにやる心算だ"

着任した原馬公要港部司令官語る

在臺廿餘年
戰病死した中
村軍夫取締

臺北市雄城町に村濱八郎氏は〇〇醫院に於て懸命な名醫の戰病死を遂げたが同氏は大分縣北海部郡臼杵町出身、同町中學校卒業後四年、了後渡臺、以來二十餘年の長きに亘つて本島に生活大稻埕に於て烏龍茶商を營んでゐたものである、臨終に際し

在臺廿餘年
戰病死した中
村軍夫取締

臺北市雄城町に村濱八郎氏は〇〇醫院に於て懸命な名醫の戰病死を遂げたが同氏は大分縣北海部郡臼杵町出身、同町中學校卒業後四年、了後渡臺、以來二十餘年の長きに亘つて本島に生活大稻埕に於て烏龍茶商を營んでゐたものである、臨終に際し

海軍從軍のペン部隊
南支の視察終る
虎門發にて歸國の途へ

【厦東二十二日發同盟】陸軍從軍ペン部隊長谷川清、中村武羅夫、甲斐八郎氏以下七氏は廣東方面の戰跡視察を終つて二十二日虎門發の御用船〇〇丸にて廣國の途に就いた、御一行中の谷萩那華次郎、野村愛正氏等は暫らく厦門に滯留更に各方面を視察することになつた

海軍從軍のペン部隊
南支の視察終る
虎門發にて歸國の途へ

【厦東二十二日發同盟】陸軍從軍ペン部隊長谷川清、中村武羅夫、甲斐八郎氏以下七氏は廣東方面の戰跡視察を終つて二十二日虎門發の御用船〇〇丸にて廣國の途に就いた、御一行中の谷萩那華次郎、野村愛正氏等は暫らく厦門に滯留更に各方面を視察することになつた

西垣伍長の戰死
"國民の模範、軍人の亀鑑"と
平田部隊長を感激せしむ

【武唱にて福原本社特派員】

部隊長殿　天皇陛下の萬歳を唱へて御先に行きます、武運長久を祈ります

と敵中隊の兵に代つて答へた片山の日誌を部隊長の前に開けて下さいと

頼み　もかすかに天皇陛下万歳と唱へ護國の神となつた故陸軍歩兵伍長西垣秀夫君の殘した日誌を見た片山部隊長は万感胸に切たるものあり「國民の模範、軍人の亀鑑」と記し署名捺印して英靈の冥福を祈つた、西垣伍長は京都府の出身で台湾守備として南支州

旗山に　奉職中であつた、常に眞先に活動し常に安全の攻撃戰闘では大王廟附近の一〇〇Cとして敢行との進撃及び大王廟附近の敵陣地の任を受け最前部上陸を貫行した時、岸を離るる約千米から敵は機關銃小銃を浴びせ猛射を加へつつある部隊長は一部を乳房山東麓より一部を西南第二及第三高地へ攻撃前進を命じ

戰死の直前に
陣中から歌一句
秋月二等兵壯烈な戰死

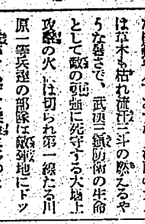

野村出身にして臺北第一聯隊機關銃隊第三機關銃中隊に勤務してゐたもので同僚間に於ては

信望　が良かつた

父金福記氏は語る

愛兒は　名譽の戰死を遂げました事は私として非常に嬉しく思つてゐます、あれは從軍前病弱で強く二家の後繼ぎになりその上國家の爲に國家の性となつた事は親として一入感ずるものがありますが、平常は明朗で眞面目、人に好かれる人間でした

戰死前　に書いたと思はれる歌が一

戰死の直前に
陣中から歌一句
秋月二等兵壯烈な戰死

野村出身にして臺北第一聯隊機關銃隊第三機關銃中隊に勤務してゐたもので同僚間に於ては

信望　が良かつた

父金福記氏は語る

愛兒は　名譽の戰死を遂げました事は私として非常に嬉しく思つてゐます、あれは從軍前病弱で強く二家の後繼ぎになりその上國家の爲に國家の性となつた事は親として一入感ずるものがありますが、平常は明朗で眞面目、人に好かれる人間でした

戰死前　に書いたと思はれる歌が一

戰死の直前に
陣中から歌一句
秋月二等兵壯烈な戰死

野村出身にして臺北第一聯隊機關銃隊第三機關銃中隊に勤務してゐたもので同僚間に於ては

信望　が良かつた

父金福記氏は語る

愛兒は　名譽の戰死を遂げました事は私として非常に嬉しく思つてゐます、あれは從軍前病弱で強く二家の後繼ぎになりその上國家の爲に國家の性となつた事は親として一入感ずるものがありますが、平常は明朗で眞面目、人に好かれる人間でした

戰死前　に書いたと思はれる歌が一

戰死の直前に
陣中から歌一句
秋月二等兵壯烈な戰死

野村出身にして臺北第一聯隊機關銃隊第三機關銃中隊に勤務してゐたもので同僚間に於ては

信望　が良かつた

父金福記氏は語る

愛兒は　名譽の戰死を遂げました事は私として非常に嬉しく思つてゐます、あれは從軍前病弱で強く二家の後繼ぎになりその上國家の爲に國家の性となつた事は親として一入感ずるものがありますが、平常は明朗で眞面目、人に好かれる人間でした

戰死前　に書いたと思はれる歌が一

奇智から
敵十數名を捕ふ
石本部隊の軍夫取締

【武昌にて福原本社特派員】九月二十日石本部隊の一部は大冶方向より賑走する敵の退路遮斷の目的で敵の背後に進出した、能美軍曹外〇名は進路偵察兵として派遣されたが次ぎ〳〵と敵殘兵が現はれ或は捕虜とし又は射殺しつつ前進、九時半頃磯行大冶西方七粁

カバン　に纏まる現金を添へ、前後五回に亘つて

誰何し　たところ矢張り逃走を企てたので追跡し遂に捕つた服裏への結果この男は臺北市雄城町二ノ七二番兵成(二)と言ひ彼の告白による

女給と　なつて既に他の男のものとなつて居り自暴自棄となつた彼は科学カフェーを飲み歩き金銭感覚得をまきらさんとしたが間もなく飲代に窮した

先頭に　市内行進を開始し、愛国行進曲を高唱しつつ整列京町(約一町)北通りを通過して公會堂に到り、同二時半から後谷府社會課長、本司各部同田中佐佐々木州市會議員等來賓の歓迎の下に

餘興に　移り本町青年團員の詩吟、日華青年團の二重唱、青年團男女青年團の漫談、青年團男女青年團の合唱に引續き青年團男女青年團の

大いにやる心算だ

【馬公二十三日發】馬馬公要港部司令官吉田二十三年後新聞記者團を公邸に招待の席上

"大いにやる心算だ"

着任した原馬公要港部司令官語る

奇智から
敵十數名を捕ふ
石本部隊の軍夫取締

【武昌にて福原本社特派員】九月二十日石本部隊の一部は大冶方向より賑走する敵の退路遮斷の目的で敵の背後に進出した、能美軍曹外〇名は進路偵察兵として派遣されたが次ぎ〳〵と敵殘兵が現はれ或は捕虜とし又は射殺しつつ前進、九時半頃磯行大冶西方七粁

カバン　に纏まる現金を添へ、前後五回に亘つて

誰何し　たところ矢張り逃走を企てたので追跡し遂に捕つた服裏への結果この男は臺北市雄城町二ノ七二番兵成(二)と言ひ彼の告白による

女給と　なつて既に他の男のものとなつて居り自暴自棄となつた彼は科学カフェーを飲み歩き金銭感覚得をまきらさんとしたが間もなく飲代に窮した

先頭に　市内行進を開始し、愛国行進曲を高唱しつつ整列京町(約一町)北通りを通過して公會堂に到り、同二時半から後谷府社會課長、本司各部同田中佐佐々木州市會議員等來賓の歓迎の下に

餘興に　移り本町青年團員の詩吟、日華青年團の二重唱、青年團男女青年團の漫談、青年團男女青年團の合唱に引續き青年團男女青年團の

大いにやる心算だ

【馬公二十三日發】馬馬公要港部司令官吉田二十三年後新聞記者團を公邸に招待の席上

"大いにやる心算だ"

着任した原馬公要港部司令官語る

基中の査閲終る
【臺南】基隆中學校の教練査閲は二十二日午前九時から練兵場中佐長岡官となり執行、部隊編制、教練振作に於て何れも優秀の成績を以て査閲を了し午後四時終了したが同校は校友會部デーとして小學生徒の參加を許可し午前中は校友會部の下に實施する筈になつてゐる

基中の査閲終る
【臺南】基隆中學校の教練査閲は二十二日午前九時から練兵場中佐長岡官となり執行、部隊編制、教練振作に於て何れも優秀の成績を以て査閲を了し午後四時終了したが同校は校友會部デーとして小學生徒の參加を許可し午前中は校友會部の下に實施する筈になつてゐる

野中勝明少將逝く
【東京二十二日發同盟】退役陸軍少將野中勝明氏は長く在鄉軍人會本部の自宅で病氣療養中二十二日逝去した、享年七十六

野中勝明少將逝く
【東京二十二日發同盟】退役陸軍少將野中勝明氏は長く在鄉軍人會本部の自宅で病氣療養中二十二日逝去した、享年七十六

秦佐八郎博士逝く
【東京二十二日發同盟】醫學界の大家秦佐八郎博士は二十二日午前十一時半慶應病院で腦溢血で逝去した、享年六十六、氏がドイツのエールリッヒ博士と共同サルヴァル駆梅法を完成した功績は世界的に知られる所である

秦佐八郎博士逝く
【東京二十二日發同盟】醫學界の大家秦佐八郎博士は二十二日午前十一時半慶應病院で腦溢血で逝去した、享年六十六、氏がドイツのエールリッヒ博士と共同サルヴァル駆梅法を完成した功績は世界的に知られる所である

岩川哲雄氏逝去
【秋田二十二日發同盟】秋田醫專眼科教授岩川哲雄氏は腸チフス病の爲め二十二日午前六時逝去した(享年四十)

岩川哲雄氏逝去
【秋田二十二日發同盟】秋田醫專眼科教授岩川哲雄氏は腸チフス病の爲め二十二日午前六時逝去した(享年四十)

氣のふけ
△曇北地方　東の利風時々曇
△北部地方　東の利風時々曇雨
△昨日の氣温　最高二十八度(午後四時)　最低二十六度(午前七時)
(本島氣象臺發表)

氣のふけ
△曇北地方　東の利風時々曇
△北部地方　東の利風時々曇雨
△昨日の氣温　最高二十八度(午後四時)　最低二十六度(午前七時)
(本島氣象臺發表)

小島由望儀　而病氣ノ爲メ臺北帝大病院ニ入院中ノ處本日午前一時二十三分死去致候間此段謹告仕候也
昭和十三年十一月二十三日　臺北市○○○○一ノ八二番地
小島幸貞　妻子
小島顯憲　長男
梶鹽澤眞一　義弟
小堀坂田憲眞　友人
猿三子　文
會葬御禮　謹而
林　男
九田　慈

會葬御禮　謹而
佐野正隆

喜壽祝賀園基會
臺南州下新豐郡新市庄出身の實業家吳昌年氏は今回滿七十歳の喜壽を迎へたので同氏の門下生有志は來る十二月一日午後一時より新市庄内の同氏邸に於て祝賀會を開催する筈である

流腦が發生
流腦がしばらく振りに台北に發生九黄阪浜〇〇この度某醫院内治療中のところ二十二日午後一時半頃死亡したが同氏は今回台北州文教課より出張の際發病入院したもので遺骸は二十四日午前九時より新竹公會堂にて葬儀を執行後骨は新竹支那人墓地に埋葬する筈である

流腦が發生
流腦がしばらく振りに台北に發生九黄阪浜〇〇この度某醫院内治療中のところ二十二日午後一時半頃死亡したが同氏は今回台北州文教課より出張の際發病入院したもので遺骸は二十四日午前九時より新竹公會堂にて葬儀を執行後骨は新竹支那人墓地に埋葬する筈である

不用品卽賣會
婦人連が殺到
不用品の活用は銃後婦人の務めとい、趣旨で愛國台北州支部が計畫した不用品卽賣會第一日は二十三日早前十時から午後五時まで台北州會館に於て開催された

會員　各家庭より持寄つた衣類、洋服、家具其他日用品を合計二千數百點に上り定刻前より婦人連が殺到し押すな〳〵の盛況で午後以上の賣行あり非常な好成績であつた、尚本部長後藤田弘毅夫人を初め本部、支部職員等は揃色のエプロン姿で續出動し殺到する顧客達の受附等一切を引受け甲斐〳〵しい店員振りを發揮した

不用品卽賣會
婦人連が殺到
不用品の活用は銃後婦人の務めとい、趣旨で愛國台北州支部が計畫した不用品卽賣會第一日は二十三日早前十時から午後五時まで台北州會館に於て開催された

會員　各家庭より持寄つた衣類、洋服、家具其他日用品を合計二千數百點に上り定刻前より婦人連が殺到し押すな〳〵の盛況で午後以上の賣行あり非常な好成績であつた、尚本部長後藤田弘毅夫人を初め本部、支部職員等は揃色のエプロン姿で續出動し殺到する顧客達の受附等一切を引受け甲斐〳〵しい店員振りを發揮した

基隆で軍事講演會
【基隆電話】基隆俱樂部主催軍人會分會共催の軍事講演會は二十三日午後一時より新竹公會堂に於て開催、當日は午前九時より市内各學校生徒の參觀あり午後一時より一般公開、講師及演題左の如し

一等　松岡四十八中（第二十分）
里　島　岩下、中尾）
二等　新島園
三等　無園園
四等　新竹級道園、苗栗級道園
五等　竹南地區所園

基隆で軍事講演會
【基隆電話】基隆俱樂部主催軍人會分會共催の軍事講演會は二十三日午後一時より新竹公會堂に於て開催、當日は午前九時より市内各學校生徒の參觀あり午後一時より一般公開、講師及演題左の如し

一等　松岡四十八中（第二十分）
里　島　岩下、中尾）
二等　新島園
三等　無園園
四等　新竹級道園、苗栗級道園
五等　竹南地區所園

竹州下弓道競爭覇戰
【新竹電話】大日本武德會新竹支部弓道部では二十三日の新嘗祭を下し午前九時より新竹公道場に於て下弓道競爭覇戰を開催、參加團體九團體に及び午後四時閉會裡に終了即ち左の如し

一等　松園四十八中（第二十分）
里　島　岩下、中尾）
二等　新島園
三等　無園園
四等　新竹級道園、苗栗級道園
五等　竹南地區所園

竹州下弓道競爭覇戰
【新竹電話】大日本武德會新竹支部弓道部では二十三日の新嘗祭を下し午前九時より新竹公道場に於て下弓道競爭覇戰を開催、參加團體九團體に及び午後四時閉會裡に終了即ち左の如し

一等　松園四十八中（第二十分）
里　島　岩下、中尾）
二等　新島園
三等　無園園
四等　新竹級道園、苗栗級道園
五等　竹南地區所園

相撲講習會を開催
非常時の日本體育として國技相撲の合體に式が擧まり、國旗掲揚、君が代齊唱、神宮、宮城遙拜、皇軍武運長久祈願の祭詞を捧げ、中島本町實業組合長の挨拶に次で大正青年團總團長山縣伊吉氏の提唱で全場に對する感謝電報發送を決議した後、團長代理矢上誠團長の祝辭あり、それより參加者は各座席を整へ

先頭に　立つた矢張り逃走を企てたので追跡し遂に捕つた服裏への結果この男は臺北市雄城町二ノ七二番兵成(二)と言ひ彼の告白による

女給と　なつて既に他の男のものとなつて居り自暴自棄となつた彼は科学カフェーを飲み歩き金銭感覚得をまきらさんとしたが間もなく飲代に窮した

先頭に　市内行進を開始し、愛国行進曲を高唱しつつ整列京町(約一町)北通りを通過して公會堂に到り、同二時半から後谷府社會課長、本司各部同田中佐佐々木州市會議員等來賓の歓迎の下に

餘興に　移り本町青年團員の詩吟、日華青年團の二重唱、青年團男女青年團の漫談、青年團男女青年團の合唱に引續き青年團男女青年團の

大いにやる心算だ

【馬公二十三日發】馬馬公要港部司令官吉田二十三年後新聞記者團を公邸に招待の席上

"大いにやる心算だ"

着任した原馬公要港部司令官語る

相撲講習會を開催
非常時の日本體育として國技相撲の合體に式が擧まり、國旗掲揚、君が代齊唱、神宮、宮城遙拜、皇軍武運長久祈願の祭詞を捧げ、中島本町實業組合長の挨拶に次で大正青年團總團長山縣伊吉氏の提唱で全場に對する感謝電報發送を決議した後、團長代理矢上誠團長の祝辭あり、それより參加者は各座席を整へ

先頭に　立つた矢張り逃走を企てたので追跡し遂に捕つた服裏への結果この男は臺北市雄城町二ノ七二番兵成(二)と言ひ彼の告白による

女給と　なつて既に他の男のものとなつて居り自暴自棄となつた彼は科学カフェーを飲み歩き金銭感覚得をまきらさんとしたが間もなく飲代に窮した

先頭に　市内行進を開始し、愛国行進曲を高唱しつつ整列京町(約一町)北通りを通過して公會堂に到り、同二時半から後谷府社會課長、本司各部同田中佐佐々木州市會議員等來賓の歓迎の下に

餘興に　移り本町青年團員の詩吟、日華青年團の二重唱、青年團男女青年團の漫談、青年團男女青年團の合唱に引續き青年團男女青年團の

大いにやる心算だ

【馬公二十三日發】馬馬公要港部司令官吉田二十三年後新聞記者團を公邸に招待の席上

"大いにやる心算だ"

着任した原馬公要港部司令官語る

港内の交通整理
【基隆電話】州下一帶に亘はれた交通安全週間に當つて基隆水上署では港内並びに附屬島嶼の航行安全を期して左記事項を實施しつつある

一、港内の汽船は入港の際は港口に於て一旦停船し檢疫を受けた後指定の場所に投錨すること

二、同港内を航行する汽船は港口に於ては徐行し港内に於ては十浬以上の速力を出さざること

三、港内に於ては汽船の前方を横切り又は他の汽船に接近し過ぎざること

四、港内に於ては汽船の前方を横切り又は他の汽船に接近し過ぎざること

港内の交通整理
【基隆電話】州下一帶に亘はれた交通安全週間に當つて基隆水上署では港内並びに附屬島嶼の航行安全を期して左記事項を實施しつつある

一、港内の汽船は入港の際は港口に於て一旦停船し檢疫を受けた後指定の場所に投錨すること

二、同港内を航行する汽船は港口に於ては徐行し港内に於ては十浬以上の速力を出さざること

三、港内に於ては汽船の前方を横切り又は他の汽船に接近し過ぎざること

四、港内に於ては汽船の前方を横切り又は他の汽船に接近し過ぎざること

子供保險勸誘に趣味のある內臺男女を問はず廿五歳以上の方を鬼む無經驗者にても可
履歷書送れ地方も可
臺北市榮町一ノ三二(三榮ビル)
トキワ生命
臺南州南州畜産會

子供保險勸誘に趣味のある內臺男女を問はず廿五歳以上の方を鬼む無經驗者にても可
履歷書送れ地方も可
臺北市榮町一ノ三二(三榮ビル)
トキワ生命
臺南州南州畜産會

公認 嘉義競馬
十一月廿五日(金)廿六日(土)廿七日(日)主催
十二月三日(土)四日(日)

公認 嘉義競馬
十一月廿五日(金)廿六日(土)廿七日(日)主催
十二月三日(土)四日(日)

無敵山岸敗る
『新鋭』高椋の殊勲
六年振で初の黒星

【ニューヨーク廿四日同盟電信】新物好みのヤンキーが又復新しいゲームを考案した、此程シャトルで公開されたオーター・バスケット（籠球戯）がそれで規則はバスケットボールと大體同じで水中で相手側を突き飛ばしたり、のし掛ったりすることに反則とされ相手に自由投を與へることとなる、これが考案者米国オリムピック水泳コーチレイ・ドウターズ氏は「水泳には泳ぐこと以外の或る事が加味されなければならないことが考へられるからこの新しい競技をやることにしたのです、この競技はプールの両側にバスケットボールと同様のゴールを水面に備へまして、競技者はこれに投げ入れるのです、この競技は十五呎に掛けプール中に於て約三十分間を泳ぎ廻るにこの短かい四分間でも相當へトへトになりますよ」と云ってゐるが南ゴールの設定水面上